www.voordorpvooruit.nl

VOOR DORP VOOR UIT!

21

JAARGANG 5, NUMMER 5 DECEMBER 2008

KERST in Voordorp op 14 december a.s.

Dit jaar worden er weer volop activiteiten georganiseerd op het jaarlijkse kerstfeest. Een paar oude toppers houden we erin. Zo is er op veler verzoek weer het sneeuwpop worstelen en ook Roel is er weer met zijn beestenboel.

Maar ... er zijn ook nieuwe attracties, waaronder een winterse tokkelbaan. Verder dit jaar geen kerststukjes, maar een workshop waar schilderes Miranda Ebbeling je helpt om zelf een prachtig schilderij te maken. Zie de tekst hierover verderop in de krant.
Ook worden – op initiatief van een bewoonster van Voordorp – oude kerstspullen ingezameld die tijdens het kerstfeest verkocht worden.
De opbrengsten hiervan zijn bestemd voor een organisatie die opkomt voor de dieren in de bio-industrie, de CIWF (Compassion in World Farming).
Dus... mocht u van uw oude kerstspullen af willen, laat het ons weten via voordorpvooruit@planet.nl.
De spullen kunnen bij u opgehaald worden.

Zie voor een totaaloverzicht het programma in deze krant.

HULP GEVRAAGD!

Wij zijn nog steeds dringend op zoek naar vrijwilligers die op 14 december willen helpen bij de organisatie. Wilt u helpen?

Mail dan naar voordorpvooruit@planet.nl

ST MAARTEN

Op dinsdagavond 11 november jl. gingen weer tientallen kinderen met hun lampionnen de deuren langs. Er werd weer uit volle borst gezongen in ruil voor wat lekkers.

Doet u volgend jaar ook mee? Zet vanaf 18.00 uur kaarsjes voor het raam en de kinderen komen dan graag bij u langs.

NIEUWS VAN DE WERKGROEP DE GAARD

Om na te gaan of, en in hoeverre winkelcentrum De Gaard toe is aan een kwaliteitsslag, heeft de gemeente in samenwerking met de beoogde ontwikkelaar een uitgebreid onderzoek uitgevoerd naar de mogelijkheden, wensen en verwachtingen ten aanzien van het winkelcentrum. Dit uitgebreide onderzoek bestond uit drie deelonderzoeken. Gemeente en ontwikkelaar samen hebben een uitgebreide enquête laten uitvoeren onder bewoners in de hele wijk, onder bezoekers van het winkelcentrum en onder alle daar gevestigde ondernemers.
Daarnaast heeft de gemeente met haar interne vakafdelingen een onderzoek uitgevoerd naar de stedenbouwkundige, functionele, verkeers- en parkeertechnische mogelijkheden binnen de bestaande milieubeleidskaders.
De resultaten van deze onderzoeken zijn in grote lijnen toegelicht aan de klankbordgroep, die bestaat uit bewoners van Tuindorp, Tuindorp-Oost, Voordorp en ondernemers.
Op 8 december a.s. worden de resultaten aan alle belangstellenden toegelicht in een wijkinformatie avond.
Tijdstip en locatie zijn op dit moment nog niet bekend.
De bijeenkomst zal hoogst waarschijnlijk weer plaatsvinden in de Jeruzalemkerk en rond 19.30u beginnen (ontvangst is dan van 19.00-19.30u). Kijk voor alle zekerheid op de website www.voordorpvooruit.nl

Ingezonden

IN DE KRANT LAZEN WIJ DAT ER IN VOORDORP EEN OPLICHTSTER ROND LOOPT. ZIJ PROBEERT MENSEN OP TE LICHTEN DOOR GELD LOS TE KRIJGEN.

Dinsdag 11 november werd er omstreeks 18.00 uur bij ons aangebeld.
Er stond een vrouw voor de deur. Zij vertelde dat zij kinderen heeft wonen bij een pleeggezin. Zij moest die avond op tijd bij Jeugdzorg in Amersfoort zijn omdat ze dan de volgende dag haar kinderen even kon zien. Om in Amersfoort te komen, had ze geld nodig. Ze vroeg om 20 euro. Bij het aanhoren van dit verhaal bedacht ik mij dat ik hierover in de krant gelezen had.
Ik heb vervolgens de vrouw bedankt en de deur gesloten. Vervolgens heb ik 112 gebeld. De politie is die avond rond gaan rijden in de buurt en heeft haar niet meer aangetroffen.

Op 13 november ging weer onze deurbel. Wij deden open en bij het horen van haar stem heb ik de telefoon gepakt. Wij hebben deze mevrouw binnen gelaten, een stoel en wat te drinken aangeboden en ondertussen heeft een van ons boven de politie gebeld. De vrouw kwam met exact hetzelfde verhaal als afgelopen dinsdag.
Na haar aan de praat gehouden te hebben en met allerlei smoesjes de tijd gerekt te hebben, kwam de politie om haar in te rekenen. Zij is vanavond opgepakt.

We praten hier over een negroïde vrouw van tussen de 30-40 jaar oud.
Zij heeft kroeshaar dat naar achter gebonden is. Een lok haar hangt voor haar donkere ogen. Op haar neus heeft zij een moedervlek. Zij droeg een witte das en een licht bruine jas, drie kwart lang. Ze zal zich identificeren met haar identiteitskaart en ze zal zeggen dat ze op de Steve Bikostraat woont.

We weten nu nog niet of deze vrouw hulp zal krijgen of dat ze weer op straat zal komen te staan. Het is, volgens de politie, van belang dat de omwonenden geattendeerd worden op het feit dat deze vrouw ook bij hen aan kan kloppen. Het wordt op prijs gesteld als u dan de politie belt.

Ingezonden

VOGELS IN VOORDORP

Ook zoveel vogels in de tuin en op het balkon?

Kijk en lees over vogels en “spotmeldingen” in Voordorp op de leuke Voordorp-vogelblog! De site staat vol met spotmeldingen van Voordorpbewoners, leuke verhalen, prachtige foto’s en filmpjes.

Enkele koppen van de laatste berichten:

- Grote bonte specht (Woody) heeft mijn pinda-net ondekt!!
- Vlaam(sche gaai) sinds kort vaste klant in Tulatuin....
- Ineens veel spreeuwen.....
- Het verhaal van Marloes en de ekster.....
- IJsvogel duikt steeds meer op in Nederland, ook in Voordorp.....

En dit is nog maar een kleine greep.....

Nieuwsgierig geworden?
Ga naar www.voordorpvogels.blogspot.com
en natuurlijk heel leuk als je ook meespot en jouw verhaaltjes, foto’s en/of filmpjes instuurt naar vogels@voordorphorenenzien.nl

Bernadette van Beurten.

Ingezonden

UTRECHTSE MILIEU-PUNTEN VERHUREN OPNIEUW KERSTBOMEN

Retourkerstboom nu ook af te halen in Park Oog en Al

Ook dit jaar kunt u bij de vier Utrechtse Milieu-punten een retourkerst-boom huren. Nieuw is dat de retourkerstbomen daarnaast ook in Utrecht-West kunnen worden gehuurd, en wel in Park Oog in Al bij de dierenweide.
De kerstbomen komen uit een bos in de omgeving en worden op bestelling uit de grond gehaald.
Na inlevering worden de bomen met hun kluit weer teruggeplant in het bos.
De vier Utrechtse milieupunten doen dit nu voor de twaalfde keer. De ervaring leert dat de meeste bomen van deze soort na terugplaatsing weer goed aanslaan. Wie een kerstboom huurt, voorkomt daarmee dat steeds weer nieuwe bomen worden gekapt.

De huurkerstboom kost €16 + €5 statiegeld. Met een U-pascoupon zelfs maar €5 + €5 statiegeld!
U kunt uw kerstboom tot en met maandag 8 december bestellen via het bestelformulier op www.milieupuntenutrecht.nl.
De bestelling gaat dan verder automatisch.
Heeft u geen internet en/of een emailadres, dan kunt u een bestelformulier ophalen en/of invullen bij de vier Milieupunten.
Op www.milieupuntenutrecht.nl vindt u ook antwoorden op de meest voorkomende vragen.

U kunt uw boom ophalen op zaterdag 13 december van 10.00 tot 14.00 uur op een van de volgende adressen:

- Moestuin Maarschalkerweerd (uitgiftepunt voor Milieupunt Oost), Laan van Maarschalkerweerd 2
- Griftsteede (Milieupunt Noordoost), van Swindenstraat 129
- Milieupunt Overvecht, Gloriantdreef 401
- Nieuw Rotsoord (Milieupunt Zuid), Briljant-laan 101
- Park Oog in Al, Dierenweide Oog in Al, (tegenover bibliotheek), Park Oog in Al 3

Zaterdag 3 januari 2008 is de inleverdag. Als u die dag uw boom tussen 10.00 en 14.00 uur inlevert, krijgt u uw statiegeld weer terug.

Let wel: van tevoren bestellen is noodzakelijk, omdat de leverancier dan weet hoeveel bomen hij uit de grond moet halen. Vanwege de afspraken met de leverancier kunnen er ook alleen op de hier-boven vermelde dag bomen worden opgehaald en teruggebracht.
Op de vier Milieupunt adressen kunnen maximaal 250 bomen worden besteld en bij Park Oog in Al maar 50. **Bestel uw boom dus op tijd!**

DE SNUFFEL-HOEK

Als jullie dit lezen is de maand november waarschijnlijk weer voorbij. Ik zal echt blij zijn; wat een sombere maand! De lucht ziet grijs en de wind slaat met natgeregende bladeren om mijn oren als ik noodgedwongen mijn rondje loop. Helemaal aan het begin, op 2 november is het de dag van Allerzielen, iedereen denkt dan aan zijn dode familie en vrienden, en daar word je ook niet vrolijk van. Baasje vertelde, dat zij als kind op Allerzielen aflaten ging verdienen. Met een aflaat kon ze zieltjes, die in het vagevuur schoon lagen te branden, de hemel in helpen. Uit school rende ze met andere kinderen de kerk binnen, deed snel een schietgebedje, maakte een kruis met wijwater, holde naar het kerkhof en weer terug de kerk in. Dit ritueel moest zeven keer herhaald worden voor ze één aflaat had verdiend. Tussendoor maakte ze de grafsteen van haar grootouders schoon en snoefde met de andere kinderen, over wie de meeste zieltjes had bevrijd. Jammer toch dat er geen kinderen waren om dat Pekineesje uit zijn reismandje te bevrijden voordat het verdronk. Ik wandel zeker zeven keer in de week langs het water van de Tomás Masarykstraat, maar ik heb niets gezien dinsdagavond 21 oktober. Ik ben er helemaal verdrietig van en kan niet begrijpen dat een baasje dat doet. Een baasje moet voor je zorgen, met je wandelen en oppassen dat je niet verongelukt. In het water gooien mag, maar alleen om een stok of bal op te halen. Het mag niet in een mandje waarvan de deur niet open kan en dan nog wel met je lievelingsdekentje erbij. Dat lieve Pekineesje heeft vast gedacht dat zijn baasje een spelletje met hem ging spelen. Dat hij net als Mozes in zijn mandje op het water zou blijven drijven en gered zou worden, maar dat was niet zo. Ik vraag me steeds weer af, waarom het baasje niet naar het dierenasiel is gegaan. Natuurlijk het is niet gemakkelijk om als baasje te bekennen dat je beter niet een hondje had kunnen nemen. Vooral een jong hondje is een echte handenbinder. Baasje zei van mij dat ik erger was dan twee kinderen, maar ze is toch voor me blijven zorgen.

Was die kleine Pekinees maar hard weggerend naar onze voordeur. Daar stond begin oktober een klein katje voor te miauwen. Ze zat helemaal onder de vlooien. Baasje heeft foto's gemaakt en haar als gevonden opgegeven. Maar niemand, niemand miste een lief klein poesje en ze had ook geen chip. Nu woont ze bij ons. We hebben haar Mo – naar Mozes – genoemd, maar ze is wel een meisje. Ik ben heel erg blij met haar, ze is mijn dikste vriendin. Ze mag van mijn brokken eten en met mijn staart spelen. We rennen keihard rondjes over de nieuwe bank. Als je ' Mo en Jip ' googled kan je ons zien op You Tube. Jammer dat die kleine Pekinees niet met ons mee rondjes kan rennen, maar aflaten hoeven jullie niet voor hem te verdienen. Ik weet zeker dat hij hoog en droog in de hondenhemel met zijn nieuwe vriendjes speelt.

Woef! Jip

SCHILDERWORKSHOPS TIJDENS HET KERSTFEEST OP 14 DECEMBER

Miranda Ebbeling is een bekende schilderes. Jaarlijks exposeert zij haar kunstwerken onder andere op de negenmaanden beurs. Bovendien heeft een grote meubelketen Miranda afgelopen zomer benaderd omdat men graag reproducties wilde maken van een paar van Miranda's schilderijen. Inmiddels worden deze reproducties in heel Nederland verkocht.

Af en toe geeft Miranda een workshop waar kinderen (vanaf 6 jaar) zelf een schilderij maken, geïnspireerd op de schilderijen van Miranda. De kinderen worden bij het schilderen geholpen, waardoor het eindresultaat bijna net zo mooi is als Miranda's eigen schilderijen.

Op zondag 14 december geeft Miranda twee workshops in Voordorp. Dus: wil jij ook zo'n mooi schilderij maken, kom dan naar de Roadhouse! De workshops beginnen om 14.00 en 15.30 uur. Er zijn professionele schildersbenodigdheden aanwezig. Ook wordt voor schorten gezorgd.

NIEUWS VAN DE WERKGROEP VEEMARKT

Over de gang van zaken rond de veemarkt is momenteel geen nieuws te melden. Wij houden u op de hoogte.

VOORDORP IN BEDRIJF

Na 15 jaar ervaring in de makelaardij startte Jacqueline Voorn, één van de eerste bewoners van Voordorp, onlangs als gecertificeerd verkoop-styliste haar bedrijf Voor(n)stijl. Een goed moment om kennis met haar te maken.

Je woont al sinds 1992 in Voordorp. Het bevalt je hier, dat kan niet anders. Wat spreekt je het meeste aan in Voordorp?

Voordorp is een rustige wijk, gunstig gelegen tov uitvalswegen, in 10 min fiets je naar de stad en anderzijds fiets je zo de weilanden en bossen in. Ik heb eerst gewoond op de Sartreweg, waar ik een begane grond appartement had met hele grote tuin en uitzicht op Volkstuinen.
Daarna heb ik 3,5 jr gewoond in Tuindorp, maar ben teruggekeerd naar de A. Romerostraat om vervolgens 2,5 jr geleden samen met mijn partner de straat over te steken naar K. Ataturkstraat. Je kunt dus gerust zeggen dat Voordorp mij binnen de wijk blijft houden!

Je bent onlangs begonnen als gecertificeerd verkoopstyliste. Wat houdt dat precies in?

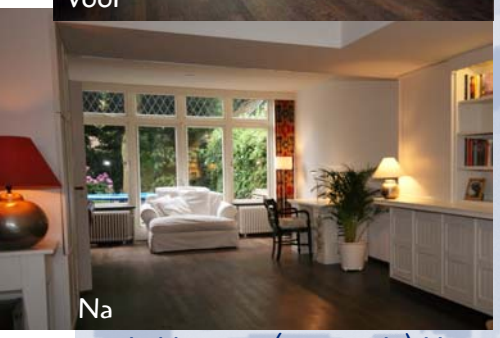

Ik heb een opleiding gevolgd tot verkoopslylist, waar je leert kijken vanuit een bepaalde invalshoek, om op een creatieve manier en met bestaand meubilair een woning verkoopklaar te maken. Zo bereik je een optimale presentatie van de woning. (Verkoop) styling is een vrij beroep, maar ik vond het belangrijk om ook daadwerkelijk een basis te hebben om (potentiële) klanten ook een referentie te kunnen geven dmv een certificaat.

Hoe ben je op dat idee gekomen?

Na 15 jaar makelaardij en aansluitend 7 jaar in de IT Telecom, bleef ik een "zwak" houden voor huizen en interieur, in combinatie met de wens naar zelfstandigheid. Toevalligerwijs kwam ik deze opleiding tegen die antwoord gaf op mijn 2 passies. En wat is er leuker dan mensen concreet te ondersteunen bij een zo optimaal mogelijke presentatie van een te verkopen (of in de verkoop staande) woning!

Waarom zouden verkopers een verkoopstylist inschakelen?

Als het om je eigen woning gaat, dan richt je je woning in zoals jij dat prettig vindt. Logisch! Op het moment dat je besluit je woning te verkopen dan zijn maar weinig mensen in staat om objectief naar hun eigendom te kijken. Bovendien hebben we in het Utrechtse lang een luxe positie gehad, met veel vraag en stijgende prijzen, dus we gaan er al snel vanuit dat we onze woning voor de vraagprijs of meer verkopen. Dat de huizenmarkt nu aan het veranderen is, zien en horen we vanuit de media. Huizen staan langer te koop. Kopers zijn ook kritischer geworden. Is de eerste indruk op internet niet goed, dan wordt de woning al snel "weggeklikt". Het is daarom belangrijk voor verkopers hun woning meteen goed te presenteren. Het gaat daarbij niet alleen om de woning zo optimaal mogelijk verkoopklaar te maken, maar vervolgens ook hoe foto's worden gemaakt. Foto's op internet met onopgemaakte bedden, een bench die de halve keuken beslaat of een (halve) foto van een bankleuning, dragen niet bij aan die goede eerste indruk. En zo foto's tonen, waarvan het merendeel sfeerfoto's zijn, zoals de hortensia's of originele details, laat weer niets zien over de grootte en mogelijkheden van de woning.

Voor wie is jouw dienstverlening bestemd en wat kost het?

Mijn dienstverlening is bestemd voor particulieren (verkopers) en makelaars. Ik heb daarbij getracht om mijn diensten zo overzichtelijk en betaalbaar mogelijk te verwerken in pakketten. Zo heb ik al een pakket voor € 295,00. Dit bedrag staat in geen verhouding tot een prijsverlaging van € 10.000,00.
Zo hoorde ik deze week een verhaal dat verkopers € 5.000,00 hadden geïnvesteerd omdat hun huis al maanden in de verkoop stond. Na deze investering was de woning binnen enkele weken verkocht!

Wat is belangrijk in jouw werk?

Belangrijk in mijn werk is elke keer opnieuw de sterke kanten van de woning te benadrukken, meedenken en werken tot een goede presentatie. Het is afwisselend werk, door de diversiteit aan woningen en bewoners. Elke keer is het weer een uitdaging. Hoewel je soms lastige onderwerpen moet benoemen, is het ontzettend leuk om verkopers te laten zien dat je met soms kleine ingrepen tot verbluffende resultaten kunt komen. Ik ga daadwerkelijk in de woning aan de slag en werk niet met ingewikkelde of lange (advies) rapporten.
Verder ben ik met 2 collega's de eerste stappen aan het zetten tot het oprichten van een onafhankelijk (landelijk) netwerk ([verkoop]Styling Nederland). Met hierin meerdere disciplines, zoals vormgevers, interieurontwerpers en stylisten. Op die manier bereiken we niet alleen een breder publiek, maar we kunnen ook een uitgebreidere dienstverlening bieden. En wij kunnen onze kennis delen en elkaar ondersteunen bij grotere projecten.

Heb je nog tips voor buurtbewoners die hun huis willen verkopen?

Het is belangrijk om de verkoop goed voor te bereiden. Neem dan ook liever een week extra de tijd om dat ene muurtje te witten. We gaan weer naar de kerst toe. Als je in die periode de woning in de verkoop geeft, laat dan niet de kerstboom fotograferen. Na de kerst zijn die foto's namelijk gedateerd.
Geïnteresseerden kunnen kijken op www.voornstijl.nl voor meer informatie of het maken van een vrijblijvende afspraak.

VOOR[n]STIJL

Ingezonden

KINDEROPVANG IN VOORDORP UITGEBREID

In 1994, om precies te zijn op 29 januari, werd Villa Kakelbont officieel geopend. Wijkbewoners van het eerste uur kunnen zich dit misschien nog herinneren, aangezien het feest destijds gepaard ging met een fanfare die door de hele wijk trok en een scala aan festiviteiten, waaronder een Pippi Langkous verkiezing voor de kinderen. Nu, ruim 14 jaar later, heeft het kindercentrum aan de Aartsbisschop Romerostraat een ingrijpende verbouwing van 5 maanden achter de rug.
Op 3 november jl gingen de deuren open van een nieuwe groep binnen het kinderdagverblijf en werden de eerste nieuwe kinderen en hun ouders daar verwelkomd.

Drie van de pedagogisch medewerkers van de nieuwe groep, die "de Langkousjes" is genoemd, poseren even voor de foto bij de feestelijk versierde ingang.

Voor de verbouwing had Villa Kakelbont 3 groepen: een babygroep, een dreumesgroep en een peutergroep. In de nieuwe situatie zijn er in totaal 4 groepen: 2 groepen voor kinderen van 0-2 jaar en 2 groepen voor kinderen van 2-4 jaar.
Voor Ludens, de kinderopvangorganisatie waar Villa Kakelbont deel van uitmaakt, was uitbreiding van het aantal kindplaatsen het voornaamste doel van de verbouwing. Voordorp is een van de wijken waar al een tijd flinke wachtlijsten bestonden voor opvang van met name de jongste kinderen. Door de verbouwing en nieuwe groepsindeling zijn er op Villa Kakelbont maar liefst 14 opvangplaatsen bijgekomen, waarvan 12 voor kinderen van 0-2 jaar.
In het pand is ook een buitenschoolse opvang (BSO) gevestigd. De BSO-ruimte is door de verbouwing naar beneden verhuisd. Bij Villa Kakelbont worden de schoolkinderen opgevangen tot zij ongeveer 7 jaar zijn. Voor de oudere kinderen is er BSO Spoenk op het sportcomplex aan de Voorveldselaan. Spoenk is gevestigd in een deel van het sportpaviljoen van voetbalvereniging Sporting 70 en korfbalclub Vogel waar Ludens een samenwerkingsovereenkomst mee heeft. De BSO kinderen mogen tijdens de opvang gebruik maken van de sportvelden, wat Spoenk tot een hele speciale BSO maakt.

Op dit moment heeft Ludens op Villa Kakelbont nog plaats voor peuters (2-4 jaar) op woensdag en vrijdag en op Spoenk op maandagmiddag. Kijk voor het actuele aanbod op www.ludens.nl, doorklikken naar "beschikbare opvang". U kunt ook bellen met de afdeling Informatie en Plaatsing: 030-2567070 of een mailtje sturen naar ip@ludens.nl.

Wil Wigmans, Ludens, november 2008

DE STRAAT

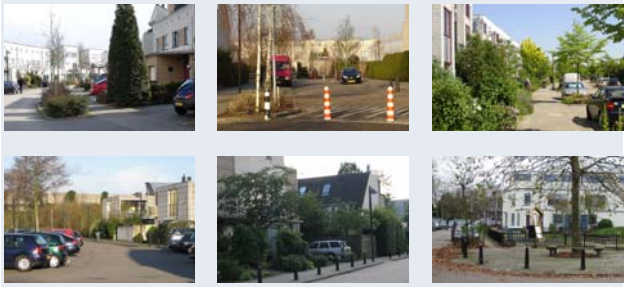

De allereerste buurtkrant van Voordorp kwam in november 2004 uit.
Veel mensen hebben toen ideeën ingebracht voor vaste rubrieken in de krant.
Gelukkig waren er ook mensen bereid om zo'n rubriek voor hun rekening te nemen.

Eén van hen is Bernhard Klok. Vanaf het begin van de buurtkrant, dus 4 jaar lang, heeft Bernhard de rubriek 'De Straat' op zich genomen. In de krant van afgelopen september schreef hij over Sartre en de Sartreweg, de laatste van de 21 straten in Voordorp.
De overige straten waren al eerder aan bod gekomen tijdens de afgelopen jaren. Daarmee is een einde gekomen aan deze rubriek.
Bedankt, Bernhard!

Heeft u ideeën voor een nieuwe rubriek?
Wilt u zelf een rubriek schrijven?
Laat het ons weten via
voordorpvooruit@planet.nl.

Agenda

Op 8 december a.s. rond 20:00 uur

Worden de resultaten m.b.t. de Gaard aan alle belangstellenden toegelicht in een wijkinformatie avond.
De bijeenkomst vindt waarschijnlijk plaats in de Jeruzalemkerk en begint rond 19:30 uur (ontvangst is dan van 19:00 - 19:30 uur).
Kijk voor alle zekerheid op de website www.voordorpvooruit.nl

14 december 14.00 – 17.00 uur

Kerst in Voordorp

De Redactie wenst u fijne feestdagen, een goed uiteinde met een prettig knallend begin van het Nieuwe Jaar!

AAN A27- GEÏNTERESSEERDE BEWONERS IN VOORDORP

De werkgroep A27 van het Groene Dak heeft op 21 juni jl. een succesvolle bijeenkomst met de wethouder van Verkeer, de heer Timon de Weger, georganiseerd. Echter, het vervolg laat nog op zich wachten.
Wij willen de werkgroep verbreden naar heel Voordorp en zoeken daarom naar enthousiaste meedenkers.
Meld ons s.v.p. ook andere geïnteresseerden!

Wij willen een permanent meetpunt voor de luchtvervuiling nabij de A27. Dat biedt de enige zekerheid dat men rekening kan gaan houden met de feiten over de luchtvervuiling.
Voor ons is wel van essentieel belang dat de problemen van Fijn Stof en NO2 echt groot zijn bij oostenwind. Bij meer dan 35 dagen per jaar worden de normen beslist overschreden.

De komende jaren zijn veel veranderingen op komst:

- men wil 500 woningen bouwen op de plek van het huidige veemarktterrein. De verkeersdruk neemt daardoor flink toe. Bouwen geeft extra vervuiling. Wellicht niet te vermijden, maar als je als buurt al op de grens van de max,. toegestane normen zit toch een reden om vragen over te stellen.
- Utrecht houdt er een ongebreidelde groeigedachte op na vanuit de veronderstelling dat de bomen in de hemel blijven groeien. De dagelijkse praktijk wijst toch steeds meer op het tegendeel.
  Een sociaal geograaf liet dat vorige week in een krant weten. Meer verkeer rond Utrecht wordt voor bedrijven die zich hier willen vestigen steeds meer een negatieve factor, vanwege de files. Dus de voordelen van zoveel wegen slaan langzaam maar zeker om in de grotere nadelen.
- Door in de toekomst de rijkswegen te willen verdubbelen zoals minister Eurlings wil, van 2 x 2 naar 2 x 4 rijstroken verdubbelt de capaciteit van o.a. de A27. Dat de vervuiling hierdoor ook aanzienlijk toe zal nemen is evident, ondanks schonere motoren. Met name het vrachtverkeer zorgt voor de grootste uitstoot. Nederland is de verkeersdraaischijf van Nederland. Erg gezond woon je hier niet!
- Aan de vervuiling vanwege Fijn Stof en NO2 wordt wel gewerkt, maar pas in 2015 hoopt men het NO2 gehalte net beneden de norm te hebben. Dus men laat ons rustig 6 jaar in te vuile lucht wonen. Wettelijk hoeft men pas wat te doen wanneer men nieuwe situaties schept. Bijv. de bouw van het Veemarktterrein. Bijv. opwaardering (=capaciteitsuitbreiding) van de NRU. (noordelijke randweg langs Overvecht)
- De gemeente heeft nu een plan voorgesteld om het doorgaande verkeer geheel uit de binnenstad te weren. Daar zou iets voor te zeggen zijn ware het niet dat elke automobilist dan enorme aantallen kilometers moet maken om van A naar B te kunnen. Terwijl de gemeente zelf zorgt voor vergaande verdichting bij het CS station en in tal van wijken. Allemaal meer autoverkeer aantrekkend. De bewoners die wonen langs de binnenring, de radiaalwegen naar het centrum en de buitenring (A2, A12 en A27) zijn gedoemd daar opnieuw het slachtoffer van te worden, want men krijgt nu al zoveel autoverkeer 'voor de kiezen'. Kortom rijden er nu al 130.000 motorvoertuigen over de A27, in de toekomst kunnen dat er gemakkelijk 170.000 of 180.000 en meer worden.
- Wijkraad Noordoost bereidt mede op ons verzoek een speciale avond voor over de gezondheidseffecten van vervuilde lucht. Wij hebben hen gevraagd een onderzoek te (laten) doen naar de ervaringen van huisartsen e.d.

Rijk en gemeente pogen nu in 2015 aan de normen van Europa te voldoen. De gemeente schuift de problemen naar het Rijk. Het Rijk (Rijkswaterstaat) trekt de problemen in het bredere kader van verbredingen en stadsuitbreidingen en afwegingen. Zij knipt plannen in stukjes op. Bij de A27 zijn wel 3 plannen zichtbaar, verschillend in tijd en procedures en dus steeds met andere partijen. Krijg er dan nog maar enige grip op vanuit bewoners! Daarbij zijn de economie van de stad en 'betere bereikbaarheid' alles overheersend. Gezondheidsrisico's zijn daaraan ondergeschikt gemaakt. Ook wettelijk. Voor de A27 denkt men langs Voordorp te kunnen volstaan met hooguit verhogingen van de geluidschermen (in of na 2015!). Dat dit voor bewoners geen soelaas biedt is aan ons om overtuigend over het voetlicht te brengen.

Voordorp is veel te dicht langs de snelweg gebouwd. De gevels van de woningen direct langs de A27 liggen op amper 55 meter van de meest nabijgelegen rijstroken. Nergens anders in de stad ligt zo'n lange rij woningen zo dicht langs een snelweg.

Waarom zou Voordorp er niet op voorúit mogen gaan bij verdere verkeerstoename?
Dat is toch alleszins redelijk!
Waarom geen overkapping van de A27 langs Voordorp?
De lucht in de tunnels kun je filteren. Je bent dan meteen van de geluidhinder af. Wat een weldaad zou dat zijn!
Het dak van de overkapping kan tevens gebruikt worden voor zonne-energiewinning voor Voordorp. Komen we wellicht een keer af van het monopoly van de energiebedrijven die ons elk jaar al maar hogere rekeningen laten betalen.
Zelfs de warme CO2 lucht boven in de tunnel zou prima gebruikt kunnen worden om planten mee te laten groeien (in Limburg gebeurt dat al i.s.m. de universiteiten van Maastricht en Aken)

Kortom met de A27 bezig zijn is boeiend en toekomstgericht. Je steekt er het nodige van op en je leert ermee nieuwe buurtgenoten kennen. En waarom zouden we geen denktank oprichten in en voor de wijk. Er wonen hier ongetwijfeld veel mensen met de benodigde kennis.
We zijn toch best in staat om samen met de Universiteit een haalbaar plan op tafel te brengen waar we enthousiasme voor weten te krijgen in de wijk?
Wilt u meedenken of kent u mensen die mee willen denken laat het ons weten. Bij voorkeur met mailadres.
Je kunt ook enkel op de emaillijst. Op die manier kun je elkaar snel en gemakkelijk informeren. We zullen een werkbare groep moeten vormen die kennis en kunde bij elkaar moet brengen. Deze ideeën kunnen ongetwijfeld gewijzigd, aangevuld en verfijnd worden.
Samen vormen we een enorm potentieel en kunnen we zelfs zo'n groot project aan!

Bert van Velzen,
lid werkgroep A27 van het Groene Dak.
tel. 06-29475101
(voor nadere informatie),
email: belzen.b@gmail.com

NIEUWS VAN DE DIERENWEIDE

Mogen wij,

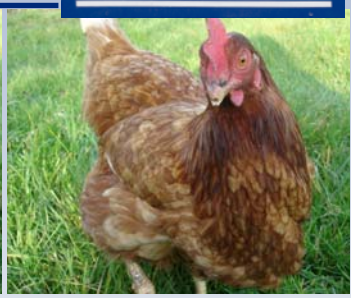

Lola en Truus, even jullie aandacht.....

In deze krant nu eens een stukje van ons, de dieren van de dierenweide.

December is begonnen en dat is voor veel mensen een feestmaand. Maar niet altijd voor de dieren.
Oké, misschien krijgen de huisdieren ook iets lekkers in een geleende schoen en krijgen wij wel op pakjesavond een extra portie brokjes. Maar wat te denken van Oud- en Nieuw? Daar zijn wij dieren niet zo heel dol op. Het mag er misschien mooi uitzien maar die knallen.... Dus hierbij wat tips: sluit alle huisdieren in huis op met de gordijnen dicht en het licht aan. Konijnenhokken die buiten staan en vogelkooien afdekken met een deken. Mocht uw dier heel erg nerveus zijn voor vuurwerk dan kan de dierenarts hier iets voor geven. Ook de Dierenbescherming (www.dierenbescherming.nl) kan u tips geven. Wij gaan oudejaarsavond ook op stal met de deuren gesloten en hopen dat de ochtend erop de rust weer is wedergekeerd. Alvast een gelukkig nieuwjaar.

O, nog een laatste kersttip: probeer eens biologisch vlees: beter voor de dieren en het milieu en bovendien lekkerder.

Ook namens de vrijwilligers van de Dierenweide: ***een gelukkig nieuwjaar!***

VOOR DORP KIDS

WOORDZOEKER.

ALS JE GOED KIJKT, ZUL JE ZIEN DAT ER IN DIT RASTER ALLERLEI WOORDEN VERBORGEN ZIJN. ER ZIJN WOORDEN VAN LINKS NAAR RECHTS VERSTOPT, MAAR OOK VAN RECHTS NAAR LINKS HORIZONTAAL, VERTICAAL EN DIAGONAAL. SOMS IS EEN LETTER VOOR 2 WOORDEN GEBRUIKT.

	1	2	3	4	5	6	7	8	9	10
1	K	A	A	R	S	V	E	T	L	
2	E	A	K	E	E	N	E	O	R	G
3	R	I	T	H	C	I	L	E	B	
4	S			N	R	S	D	O	E	N
5	T	S	U	R	E	T	E	N	R	E
6	S	N	O	E	P	N	T		E	S
7	T	E	K	K	A	P	N	W	N	R
8	O	E	V	E	E	L		E	I	A
9	L	U	I	E	R	E	N	E	D	A
10		W	L	A	B	T	S	R	E	K

BEL
DENNENTAK
DINER
DOEN
ETEN
GROEN
KAARSEN
KAARSVET
KERSTBAL
KERSTSTOL
LICHT
LOL
LUIEREN
PAKKET
RENDIER
RIT
RUST
SNEEUW
SNOEP
VEEL
WEER

ALS JE AL DEZE WOORDEN HEBT GEVONDEN, DAN BLIJVEN ER OP HET EINDE 5 LETTERS OVER. DEZE 5 VORMEN EEN WOORD. EN DAT WOORD IS DE OPLOSSING VAN DEZE PUZZEL.

HEB JE HET WOORD GEVONDEN?
STUUR HET DAN PER EMAIL NAAR:
VOORDORPVOORUIT@PLANET.NL
ÓF STUUR HET NAAR VOORDORP VOORUIT, R.A. KARTINISTRAAT 36, 3573 XC UTRECHT.
DOE DIT **VOOR ZATERDAG 10 JANUARI 2009 A.S.**
VERGEET NIET, JE NAAM, TELEFOONNUMMER EN EVT. EMAIL ADRES DOOR TE GEVEN. UIT DE GOEDE OPLOSSINGEN WORDT EEN WINNAAR GETROKKEN. DE WINNAAR ONTVANGT EEN BIOSCOOPBON.

DE WINNAAR VAN DE WOORDZOEKER UIT DE SEPTEMBERKRANT IS **TOON RECEVEUR**.

TOON HEEFT DE BIOSCOOPBON INMIDDELS ONTVANGEN.

Amnesty collecte

Hij komt er weer aan: de jaarlijkse collecte voor Amnesty International. Van 8 t/m 14 februari, net vóór de voorjaarsvakantie, wordt er in het hele land weer gecollecteerd, en dus ook in Voordorp.
Maar meestal lukt het helaas niet om in de hele wijk langs de deuren te gaan, omdat we daarvoor net niet genoeg collectanten hebben.
Draagt u Amnesty een warm hart toe en heeft u in die week een paar uurtjes over om te collecteren, dan bent u van harte welkom.
Veel tijd hoeft het niet te kosten; u kunt er net zoveel tijd voor uit-trekken als u bereid bent eraan te besteden!
Hebt u interesse, neem dan contact met me op.
Lidwien Peterse, 030-2719801

Zin in mooie dingen maken?

Dit is een basiscursus waarin je leert je fantasie en techniek verder te ontwikkelen.
Je leert groot tekenen en kleuren mengen. We gaan compositie maken: dat wil zeggen dat je weet wat je gaat doen op het hele vel papier.
We maken ook gezamenlijk een heel grote tekening naar aanleiding van een onderwerp.
Later in de cursus gaan we ruimtelijk ontwerpen op een speelse manier.
Dinsdagmiddag 16.00-17.00 uur Wevehuis, 15 lessen. Start 6 januari Kosten € 80,-. Basismaterialen zijn daar bij inbegrepen. Er zijn nog enkele plaatsen vrij

Voor informatie of opgeven:
Carina Sluyter, 030-2340280
gotcha_artsandprojects@hotmail.com

Yoga in het Wevehuis

Marja Smeets geeft sinds 1991 yoga-les. Sinds kort ook in het Wevehuis. Op de volgende dagen zijn er nog enkele mogelijkheden:
Dinsdag 9.00- 10.15 uur en donderdag 9.00- 10.15 uur.
In beide gevallen gaat het om een doorgaande yogagroep waar gewoon ingestroomd kan worden. Ervaring met yoga is niet nodig. In overleg is een proefles (€6,50) mogelijk.

Opgave en informatie
tel 030-2541423 of
email: mj.smeets@wanadoo.nl

Steenhouwen in het Wevehuis

Als men wil beginnen met steen-houwen is speksteen hiervoor heel geschikt.
Het is niet zwaar. Men kan er ge-makkelijk vormen in maken zowel abstract als figuratief.
De kleur van de steen is altijd heel afwisselend en een beetje onvoor-spelbaar.
Na het polijsten, de laatste hande-ling, komt de kleur naar de opper-vlakte.
Het is een rustige, ontspannen manier van werken, anders dan schilderen bijvoorbeeld waarbij je veel meer moet 'denken'.
Steenhouwen is meer 'weghalen van wat er niet nodig is voor de vorm'

Het is geen dure hobby: een steen kost € 2,50 per kilo.
Het is handig als u dit voor de eerste keer doet een steen te kopen van 2 a 3 kilo.
Steengereedschap en polijstmidde-len zijn niet zo duur en men doet er lang mee.

De cursus start op dinsdagavond
6 januari 19.00-21.00 uur
Kosten per 10 lessen E 100,-

Voor informatie over materialen, lesinhoud /opgeven kunt u mij bellen of mailen:
TEL:030-2340280,
Carina Sluyter
gotcha_artsandprojects@hotmail.com

Tekenen en schilderen voor kinderen

Graag zou ik bekendheid willen geven aan de cursus tekenen en schilderen voor kinderen. Deze wordt gegeven in het Wevehuis.
Het is een vervolgcursus tekenen en schilderen voor kinderen van het afgelopen najaar.
Start 6 januari 2009
Voor informatie of opgeven:
Carina Sluyter 030-2340280
gotcha_artsandprojects@hotmail.com

Oud hout gevraagd

Hebt u oude houten meubels of ander hout dat u weg wilt gooien? Niet doen! Het kan waarschijnlijk hergebruikt worden.
Neem contact op met Petra: 2730355 of geef het door via voordorpvooruit@planet.nl.

KERST IN VOORDORP
Zondag 14 december,
14.00 – 17.00 uur
In en rondom
Café Roadhouse,
A. Romerostraat 330

COLOFON

Voordorp Vooruit,
p.a. R.A. Kartinistraat 36,
3573 XC Utrecht, e-mail:
voordorpvooruit@planet.nl.

Aan dit nummer werkten mee:
Aard de Kruijf,
Adriana Oliehoek,
Ad van der Sluiszen,
Bernadette van Beurten,
Esther van Straalen,
Lineke Maat,
Nicole Beeker,
Petra van Straaten,
Renée van Andel,
Robert Enters,
Sander Ekstijn en
Wil Wigmans.

Sluitingsdatum kopij: 16 januari 2009

De redactie stelt zich niet verantwoordelijk voor de inhoud van ingezonden stukken.