JAARGANG 18, NUMMER 1, MAART 2021
www.voordorpvooruit.nl
87
VOORUIT!
BUURTKRANT VOORDORP VEEMARKT

Van de redactie

Een nieuw jaar, een nieuwe redactie, dezelfde krant.
Al het begin is moeilijk, zo ook voor ons als nieuwe redactie. Het stokje overnemen van twee routiniers, Sander en Koert, waarbij sommige aspecten net anders worden gedaan en betrokkenen en redactie elkaar moeten leren kennen. Sander en Koert, bedankt voor de jaren waarin jullie samen de buurtkrant hebben verzorgd. De nieuwe redactie is er in geslaagd een nieuwe editie voor de krant te maken, waarbij we hopen dat u, als lezer, hier veel plezier aan mag beleven. Dit jaar zullen er vier edities gemaakt worden, welke uitkomen in maart, juni, september en december.

Onderwerpen in deze krant zijn onder meer het 85-jarig bestaan van de Pioniers, de bomenkap langs de A27, deelmobiliteit op de Veemarkt en uiteraard de nieuwbouwplannen (en het verzet hiertegen) bij de Aartsbisschop Romerostraat. Nieuw in deze editie is de rubriek 'Buurt in Beeld', waarin een mooie afbeelding uit de wijk centraal staat.

Wil u contact opnemen met de redactie voor vragen, opmerkingen of het aanleveren van kopij? Dat kan! Stuur een e-mail naar voordorpvooruit@gmail.com. Via social media op de hoogte blijven van de buurtkrant? Volg ons op Facebook via www.facebook.com/voordorpvooruit. Voor nu wensen wij u veel leesplezier met editie 87 van deze buurtkrant.

Met vriendelijke groet, Ingeborg en Nadine

Nieuwe naam voor de buurtkrant?

2021 staat in het teken van nieuw. Een nieuw jaar, de nieuwe wijk Veemarkt eindelijk af en een nieuwe redactie. Daarom vonden wij als redactie het ook tijd voor een nieuwe naam.

Een naam die de lading dekt van alle nieuwe en oude bewoners van Voordorp en Veemarkt tezamen. Vanwege het feit dat dit een buurtkrant is, willen wij daarom ook vragen aan alle buurtbewoners of jullie een nieuwe naam kunnen bedenken die beide wijken bestrijkt. Via onze Facebookpagina (www.facebook.com/voordorpvooruit) zijn al verschillende inzendingen binnengekomen. Heb jij nog een goede naam? Stuur je bijdrage naar voordorpvooruit@gmail.com onder vermelding van 'nieuwe naam'. In de volgende editie zullen wij de nieuwe naam bekendmaken.

Altijd het laatste nieuws van Voordorp Vooruit?

Voor actuele informatie en mededelingen hebben wij een Facebookpagina. Hier worden meerdere malen per week berichten geplaatst welke relevant zijn voor bewoners in onze buurt.

Volg ons op: www.facebook.com/voordorpvooruit

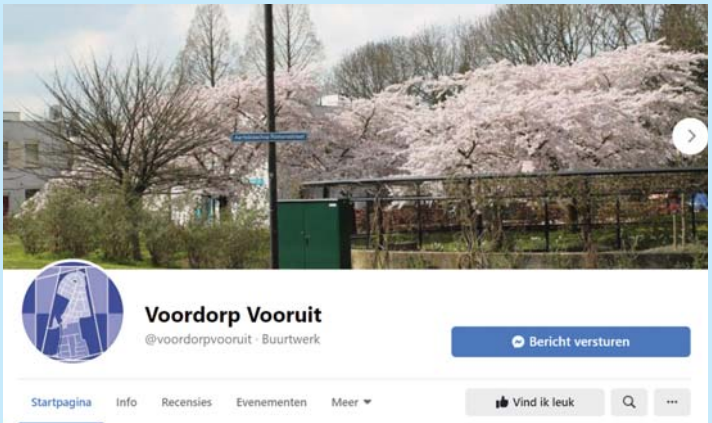

Bijdrage leveren aan de buurtkrant

Deze krant kan niet bestaan zonder de bijdrage(s) van de inwoners.
Heb jij of jou organisatie/club/initiatief kopij voor de nieuwe editie?
Stuur je bijdrage voor de deadline aan voordorpvooruit@gmail.com.

De deadline voor de volgende editie is zaterdag 29 mei 2021.

Ingezonden

Beroep tegen verbreding A27/A12 Ring Utrecht ingediend bij Raad van State

Op 13 januari 2021 heeft de Kerngroep Ring Utrecht samen met zeven andere organisaties gezamenlijk beroep aangetekend tegen het Tracébesluit (TB) van het Rijk tot verbreding van de Ring Utrecht A12/A27 naar 2x7 rijstroken. De organisaties achten nut en noodzaak van het inmiddels op €1.490.000.000 begrote project niet onderbouwd. Daar-naast gaat het plan ten koste van maar liefst 65 hectare aan bomen en groen, waaronder een deel van het geliefde en waardevolle landgoed Amelisweerd. In het 72 pagina's tellende beroepschrift eisen de organisaties vernietiging van het Tracébesluit en vragen zij om verkeers-alternatieven die de leefkwaliteit niet schaden maar verbeteren.

Geen nut of noodzaak

Aantasting van een waardevol natuurgebied als Amelisweerd is slechts mogelijk als nut en noodzaak bewezen is en er geen ander alternatief is. Het TB voldoet aan geen van deze criteria.
De gehanteerde verkeersprognoses voor het verre jaar 2040 lijken willekeurig van aard en bovendien onvoldoende als onderbouwing voor de gekozen oplossing. Daarentegen kan een verder uitgewerkt SUUNTA variant (2x6 stroken binnen de bestaande bak) aan alle verkeerskundige eisen voldoen.

Stikstof

Het eerdere TB is op 17 juli 2019 vernietigd door de Raad van State op grond van de uitspraak van het Europees Hof over de PAS, de Nederlandse stikstofaanpak. De reparatie in het nieuwe TB rammelt aan alle kanten. Zo wordt er beroep gedaan op de ADC methode ("geen Alternatief, Dwingend openbaar belang, voldoende Compensatie) terwijl er een alternatief voorhanden is, geen sprake is van een onomstreden dwingend algemeen belang en de compensatie ook in de betreffende N2000 gebieden tekort schiet. De vereiste 'passende beoordeling' van stikstof is onjuist en onvolledig. De forse stikstofuitstoot tijdens de aanlegperiode (mede als gevolg van de keuze voor de schermwandmethode) is in het geheel niet in rekening gebracht.

Schermwanden en grondwaterstand

Om te voorkomen dat de A27 tijdens de verbredingswerkzaamheden onder water loopt, wordt er tussen Amelisweerd en het knooppunt Lunetten aan weerszijden over een lengte van bijna 2 kilometer een 65 à 75 meter diepe schermwand de grond ingefreesd. Dat geeft minstens 15 maanden 24 uur per dag en 7 dagen per week een enorme herrie en veel zwaar bouwverkeer. Een contra expertise van de gemeente Utrecht en het Hoogheemraadschap de Stichtse Rijnlanden (HDSR) wijst op de mogelijkheid dat deze ingreep grote gevolgen kan hebben voor de grondwaterstand, zowel voor het bos in Amelisweerd als voor de woonwijk Lunetten. Bomen kunnen sterven of omvallen en Lunetten kan zowel met wateroverlast als verdroging te maken krijgen omdat de grondwaterstromen worden geblokkeerd.

Natuur en boscompensatie

De compensatie voor de kap van honderden bomen in Amelisweerd (waaronder een aantal van monumentale omvang) en duizenden bomen verder langs het tracé schiet tekort. Compensatielocaties kunnen om diverse redenen niet de ecologische kwaliteit compen-seren die verloren gaat. De inventarisatie van beschermde soorten is niet voldoende actueel en de zorg voor instandhouding van deze soorten schiet tekort. Het Tracébesluit houdt ook op geen enkele wijze rekening met de status van Amelisweerd als Rijksmonument.

KRU | Kerngroep Ring Utrecht

Ook Kampong en Bewoners Overleg Lunetten mede-ondertekenaars

Naast de eerdere ondertekenaars tegen het Tracebesluit van 2016 Kerngroep Ring Utrecht, Vrienden van Amelisweerd, Vereniging Leefmilieu en MOBilisation for the Environment is het beroepschrift nu mede ingediend door sportvereniging Kampong, het Bewoners Overleg Lunetten, de Kopersvereniging Zwarte Woud en de Ecologische Tuiniersvereniging De Nijvere Pier. Voor de sportvereniging Kampong, met meer dan 6500 leden de grootste in Nederland, vormen de enorme overlast tijdens de bouwperiode en de vervanging van het bosrijke decor door een hoog, kaal scherm van een nog nabijere snelweg belangrijke redenen om het beroep te steunen.

Tenslotte: minister van Nieuwenhuijzen heeft de gok genomen om na de vernietiging in 2019 niet eerst een nieuw Ontwerpbesluit (OTB) te nemen en baseert het huidige TB op het OTB van 2016.
In vergelijking met het OTB 2016 worden bijna de dubbele hoeveel-heid hectaren bomen gekapt, is er gekozen voor de zeer ingrijpende schermwandmethode en worden er volstrekt andere verkeerscijfers gebruikt. Het is zeer de vraag of de Raad van State deze gok zal accepteren.

Utrecht geeft weer gratis knijpers aan inwoners die zwerfafval willen opruimen

Wil jij bijdragen aan een schone(re) buurt terwijl je wandelt? Het is weer mogelijk om bij de gemeente een gratis knijper aan te vragen voor inwoners die zwerfafval willen opruimen. Wanneer je nu een knijper aanvraagt, wordt deze thuisbezorgd of het gereedschap kan worden opgehaald bij een van de afvalscheidingsstations in de stad. Buiten de hekken van deze stations zijn zogenoemde knijperhubs geplaatst.

Lijkt het je leuk om het nuttige met het aangename te verenigen? Mirjam van Esterik uit de Veemarkt start graag een zwerfafval-opruimclub voor onze buurt. Samen wandelen én opruimen op vaste tijden. Wil je met haar in contact komen? Stuur een e-mail naar voordorpvooruit@gmail.com onder vermelding van 'zwerfafval-opruimclub' en wij zorgen dat je in contact komt met Mirjam!

Raamposter Amelisweerd

Ingezonden

Vind je ook dat het bos van Amelisweerd behouden moet blijven? Delen dreigen gekapt te moeten worden voor de verbreding van 10 naar 14 rijstroken van de A27.
Het is niet alleen een mooi bos met bijzondere natuur, waar heel veel inwoners van Utrecht van genieten.

Amelisweerd staat symbool voor de strijd vóór behoud van bos en natuur en vóór het kiezen voor een groene, leefbare en gezonde regio. Meer asfalt is achterhaald en dit verbredingsplan moet van de baan.

Afhaaladressen poster

Doe mee en hang deze poster voor je raam. Daarmee laat je zien dat je achter het behoud van Amelisweerd staat en tegen verbreding A27 bent. Meer dan tienduizend inwoners van Utrecht en uit de regio zijn je al voorgegaan.
In Voordorp kun je de poster op de volgende adressen afhalen: Augusto Sandinostraat 90, Augusto Sandinostraat 172 en Simon Bolivarstraat 89. Van dinsdag t/m vrijdag tussen 17.00 en 19.00 uur. Of mail info@beschermhetbos.nl voor een schema van alle afhaaladressen in Utrecht.

Wat vond u van.....

In de laatste weken van 2020 konden bezoekers van de dierenweide op hun mobieltje een korte vragenlijst invullen waarin ze vertelden wat ze van de dierenweide vonden en suggesties geven. Een simpele scan van een QR-code leidde hen naar een digitale vragenlijst, waar uiteindelijk 82 bezoekers op gereageerd hebben. Wat vertelden ze?

Bezoekers komen uit de wijk

De meeste bezoekers van de dierenweide komen uit Voordorp (57%), maar ook uit Veemarkt (18%) of uit Tuindorp Oost (16%) komen regelmatig wandelaars naar Ons Buiten. En meestal komen ze dan met z'n tweeën, maar natuurlijk komen er ook mensen alleen of met meer groepjes, zoals de leidsters van de kinderdagverblijven in Voordorp en Veemarkt. Ruim veertig procent van die bezoekers komt meestal een keer per week naar de dierenweide. Sommige bezoekers meldden dat ze elke dag komen en eentje komt zelfs een paar keer per dag.

Heel erg mooi!

Wij waren benieuwd of bezoekers de dierenweide een mooi plekje in de wijk vinden. En dat blijkt beslist het geval. Maar liefst 70% van alle bezoekers koos voor de optie *heel erg mooi*. De overige dertig procent vond de dierenweide gewoon mooi. Geen enkele bezoeker vond de dierenweide niet zo mooi, of helemaal niet mooi. Leuke reacties kwamen er ook bij de laatste open vraag naar suggesties. Daar zeiden ruim twintig mensen dat ze niet zouden weten wat er beter kon, want *het is elke keer een feest om er te vertoeven!* Of zij schreven dat ze het een *super mooie weide* vonden met een *leuke sfeer* en dat we niks beter konden doen dan *gewoon fijn de rust bewaren.*

Leuke suggesties

Op de vraag naar suggesties kwamen leuke en leerzame reacties. Zo blijkt er behoefte te zijn aan wat meer bankjes rondom de dierenweide, om even rustig te kunnen zitten. Ouders zouden het leuk vinden als we de kinderen wat meer bij de dierenweide betrekken, bijvoorbeeld bij het voeren of door op vaste tijden kinderen op de weide uit te nodigen om dieren te aaien. Het informatiebordje bij de cavia's wordt zeer op prijs gesteld, maar zou vaker een update mogen krijgen en zou ook meer persoonlijke informatie over de dieren kunnen bieden. Ten slotte kwam er de suggestie om een raampje te maken in het konijnenhok, zodat je er vanaf het pad naar binnen kan kijken. De vrijwilligers gaan met deze suggesties aan de slag om in 2021 de dierenweide nog mooier en aantrekkelijker te maken!

Namens de vrijwilligers van de dierenweide:
Hartelijk dank uw reacties!

Enquête Voordorp

Ingezonden

In de loop van maart wordt er onder bewoners van Voordorp een digitale enquête gehouden. In de enquête komen vragen over het wonen in Voordorp, de verkeersveiligheid, het groen en hoe het voor jong en oud is om in Voordorp te wonen. De enquête is een initiatief van het Wijkplatform. Het Bewonerscomité Voordorp heeft thema's/vragen aangeleverd bij Labyrinth; dat is het externe bureau dat de enquête opstelt en gaat verwerken. Het rapport naar aanleiding van de enquête wordt eind april aan het Wijkplatform gepresenteerd.

Ook in Tuindorp wordt zo'n enquête gehouden en daar heeft Tuindorps Belang de vragen/thema's aangeleverd. Andere buurten van Utrecht Noordoost zullen later volgen.

Bouwplannen in Voordorp

Ingezonden

Eind 2020 werden we geconfronteerd met een stuk in DUIC over het plan om te gaan bouwen op de hoek Aartsbisschop Romerostraat / Pal Maleterstraat. Het voorstel van de eigenaren van de panden is om op deze plek 2 gebouwen van 7 en deels 8 verdiepingen neer te zetten met eronder nog een half-verdiepte parkeergarage. In dat gebouw komen dan 70 woningen én een horecagelegenheid met horeca-vergunning B; dat wil zeggen horeca met een nachtver-gunning. Het kinderdagverblijf Villa Kakelbont zou dan in het park moeten komen.

Intentie-document

Het college van Burgemeester en Wethouders en de initiatiefnemers tekenden voor dit plan een intentie-document. Dit is te vinden op: https://online.ibabs.eu/ibabsapi/publicdownload.aspx?site=Utrecht&id=6ae8e486- ae23-4690-884d-319741644a14
Het college heeft door vaststelling van het intentie-document formeel toestemming gegeven om te onderzoeken of het initiatief realiseerbaar en haalbaar is. In het intentie document staan ook veel zaken die volgens het college nog verder onderzocht en uitgewerkt moeten worden. Het intentie-document ligt er wel!

Voordorp aan Zet

Wat waren we verbaasd, maar ook verontwaardigd, toen we dit lazen! We hadden hierover eerder niets gehoord. Een groep bezorgde bewoners heeft zich toen verenigd als Voordorp aan Zet. Hierbij zijn direct omwonenden die hun uitzicht belemmerd zien door dit plan. Ook bewoners die het park met daarin de Voortuin opgeofferd zien worden voor het kinderdagverblijf, maar die ook zien dat het park last zal hebben van de vele schaduw naast de gebouwen van 7-8 verdiepingen. Bezorgde bewoners die zich nog herinnerden hoeveel overlast het oude café veroorzaakte en dat weer zien gebeuren. Veel bezorgde bewoners namen contact op met de gemeente. Voordorp aan Zet wil pro-actief meedenken met de initiatiefnemers en de gemeente zodat er een plan wordt gerealiseerd waar wij als bewoners achterstaan.

Inmiddels is er veel gepraat, maar ook gedaan. Er is een spandoek opgehangen, een petitie gestart, er zijn stukken in de krant verschenen, er is contact geweest met leden van de gemeenteraad, er is op Wijkwijzer Noordoost ruimte ingeruimd om belangstellenden op de hoogte te houden, er is veel op Nextdoor gedeeld, op de Face-bookpagina van Voordorp Vooruit is informatie gegeven, enzovoort. Voordorp aan Zet kijkt hoe en op welke moment we invloed kunnen uitoefenen.

Door de corona-pandemie moet Voordorp aan Zet natuurlijk online vergaderen; eerst bijna wekelijks en nu meestal om de week. Wil je als toehoorder meeluisteren of zelfs meedoen? Stuur een e-mailtje aan VoordorpAanZet@gmail.com en dan krijg je een uitnodiging voor de volgende bijeenkomsten.

Wil je ook dat er iets anders gaat gebeuren dan deze plannen?
Teken dan de petitie op: https://petities.nl/petitions/voordorp-wil-ander-plan-voor-leegstaand-cafe?locale=nl.
Meer informatie vind je op de Wijkwijzer Noordoost: https://wijkwijzernoordoost.nl/ voordorpaanzet.

Informatie-bijeenkomst

Op 11 februari was de eerste online informatie-bijeenkomst van de eigenaren die het bouwplan ontwikkelen en de gemeente. Veel bewoners in Voordorp kregen hiervoor informatie in een Wijkbericht van de gemeente of lazen erover op de Wijkwijzer of Nextdoor. We konden ons opgeven en vooraf vragen insturen.
Tijdens de informatie-bijeenkomst werden zaken uitgelegd. Ook werden in subgroepen vragen en zorgen naar voren gebracht. Het verslag van de bijeenkomst én de antwoorden op de vragen wordt begin maart gestuurd naar de deelnemers.
Op deze bijeenkomst van 11 februari waren veel meer deelnemers dan er nu meedoen aan Voordorp aan Zet. Krijg je nog niet de uitnodigingen voor de bijeenkomsten van Voordorp aan Zet? Geef je dan op. Ook jouw mening en inbreng is van belang! Stuur een email aan VoordorpaanZet@gmail.com en je krijgt de uitnodigingen voor de volgende bijeenkomsten.

Participatie in de stad

Ingezonden

In het programma "Samen Stad maken op de Utrechtse Manier" geeft de gemeente aan dat ze het belangrijk vindt dat bewoners meepraten en -denken over wat er in de stad gebeurt. Door de gemeente is ook vastgelegd hoe een bouwproject ontwikkeld wordt en hoe bewoners dan mee-doen en -denken.

Samen stad maken

De officiële bijeenkomst van 11 februari was de aftrap voor het participatietraject zoals dat is bepaald door de gemeente. Hierin is eerst de initiatiefnemer van het bouwplan verantwoordelijk. Die initiatiefnemer geeft aan hoe ze de plannen willen uitvoeren én bepaalt de wijze van participatie. Dit leidt tot een zogenoemde bouwenvelop. In die bouwenvelop staan de randvoorwaarden. De gemeente wil dat omwonenden hierbij zeker worden betrokken.

De concept bouwenvelop wordt weer voorgelegd aan de betrokkenen en kan dan weer worden aangepast. In de bouw-envelop staat ook hoe het vervolgtraject eruit gaat zien.
Over de definitieve bouwenvelop neemt het college van Burgemeester en Wethouders een besluit.

Nadat het college een besluit heeft genomen, wordt er een projectbestemmingsplan gemaakt. Dat plan wordt voorgelegd en vastgesteld door de gemeenteraad, maar daarna kan er nog tegen in beroep worden gegaan.
Tegen de tijd dat er gebouwd zal kunnen worden, moet er ook nog een omgevingsvergunning wordt aangevraagd.

Denk jij mee over een elektrische deelbakfiets in de buurt?

Wil jij vaker de auto laten staan, maar weet je niet hoe je dan alle kinderen én je boodschappen moet vervoeren?
Cargoroo kan uitkomst bieden! Cargoroo is een bedrijf waar je een elektrische deelbakfiets kan huren.
Hoe? Download de app, reserveer een bakfiets, open hem met je telefoon, gebruik hem en zet hem terug op zijn originele plaats. Lijkt je dit wat?
Laat dan je gegevens achter op www.cargoroo.nl/utrecht en laat weten waar in de wijk je een standplaats van een bakfiets wil hebben. Zo krijgen we er in de toekomst wellicht een milieuvriendelijk alternatief bij voor de auto!

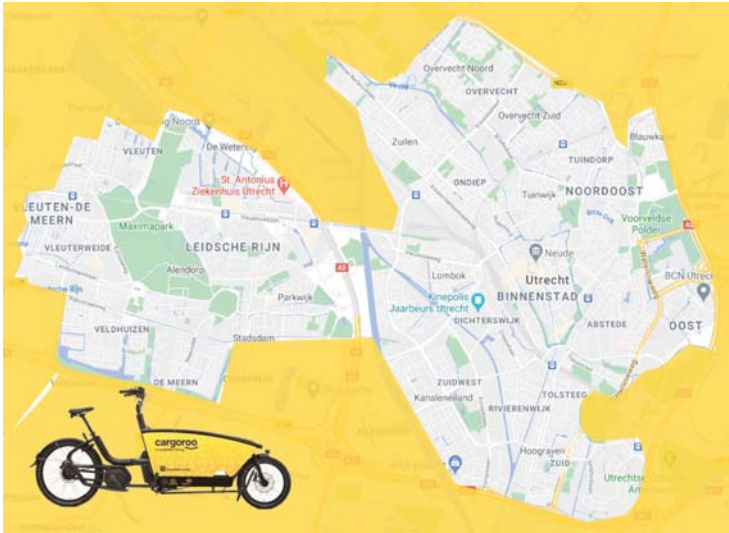

Deelmobiliteit Veemarkt in de startblokken

Ingezonden

Naar verwachting gaat eind deze maand Veemarkt DEELt van start, een buurtcoöperatie waarvan de leden 24 uur per dag kunnen beschikken over een deelauto.

Eind vorig jaar vond er onder de huishoudens in Veemarkt een enquête plaats om hun belangstelling voor deelmobiliteit te peilen. Doel van een coöperatie voor deelmobiliteit is dat huishoudens in Veemarkt een elektrische auto kunnen gebruiken zonder die zelf te bezitten.
Deelnemers zijn daardoor veel goedkoper uit dan bij eigen auto-bezit en de wijk profiteert ervan door minder parkeerdruk, (hopelijk) meer groen en een schonere omgeving.
Het aantal auto's per huishouden is in Veemarkt vrijwel gelijk aan het landelijke gemiddelde van 0,9, maar ligt veel hoger dan het gemiddelde voor de stad Utrecht (0,6 auto per huishouden).
De 144 huishoudens die de enquête invulden, beschikken samen over 125 auto's (19 hebben geen auto, 97 een en 28 twee auto's). Een derde wil in de nabije toekomst een elektrische deelauto gebruiken in plaats van een eigen auto of een tweede auto of voor incidenteel gebruik. In het weekend is er meer behoefte aan deel-auto's dan door de week. De belangrijkste doelen voor het gebruik vallen in de categorieën zaken, hobby en sport.
De meeste belangstellenden hebben een voorkeur voor een middelgrote auto of grote gezinsauto.

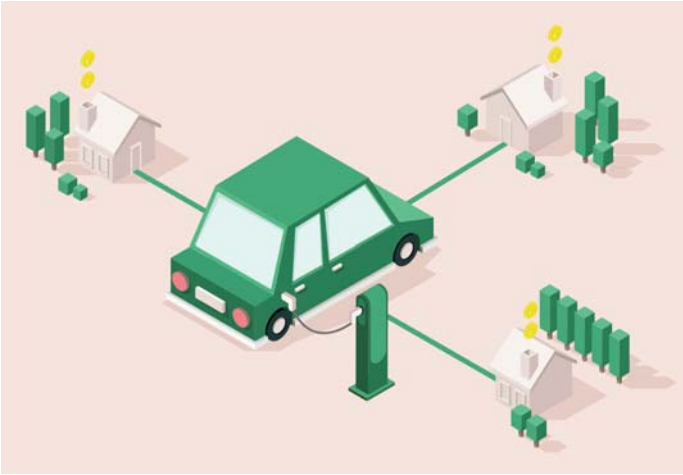

Na een online-informatieavond op 1 februari hebben zich 22 huis-houdens aangemeld voor de coöperatie. Dat is voldoende om van start te kunnen gaan, aldus Richard de Winter, een van de initiatief-nemers. "We gaan niet alles zelf bedenken, maar gaan samen-werken met twee organisaties die al veel ervaring hebben en landelijk kennis, hulpmiddelen en service leveren. De ene is wijzijndeel.nl die buurtcoöperaties in steden als Den Haag, Rotterdam en Amsterdam ondersteunt met de organisatie en met software. De andere is onzeauto.com die onder andere een app en een box voor in de auto levert om een auto te kunnen reserveren en gebruiken."
Veemarkt DEELt wil beginnen met vier lease-auto's en een proef-periode van zes maanden. Deelnemers betalen een vast maand-bedrag en daarnaast een bedrag per gebruik. De gemeente levert twee exclusieve laadpalen maar wil nog geen gereserveerde parkeerplaatsen toezeggen (een wat onhandige combinatie).

Wie mee wil doen of meer informatie wil kan contact opnemen met Richard de Winter: richardisdeel@gmail.com of (06) 297 949 29.

Buurt in Beeld

Voordorp en Veemarkt; twee verschillende delen in eenzelfde buurt. Niet iedereen komt in elk gedeelte van de buurt, en is misschien niet op de hoogte van al het moois wat onze buurt te bieden heeft. Graag nodigen wij iedereen uit om foto's te maken van dat wat jij mooi, bijzonder of belangrijk vindt in de buurt.

Je kan je inzending, eventueel met bijschrift, sturen naar: voordorpvooruit@gmail.com, onder vermelding van 'buurt in beeld'. Inzendingen zullen geplaatst worden op de Facebookpagina van de krant en de mooiste foto zal gepubliceerd worden in de nieuwste krant. Doe je mee? De deadline voor de volgende editie is zaterdag 29 mei 2021.

Om deze nieuwe rubriek feestelijk te openen, plaatsen wij deze keer niet één, maar vier foto's, welke ingestuurd zijn. Geniet van de mooie beelden die onze lezers in de buurt gemaakt hebben.

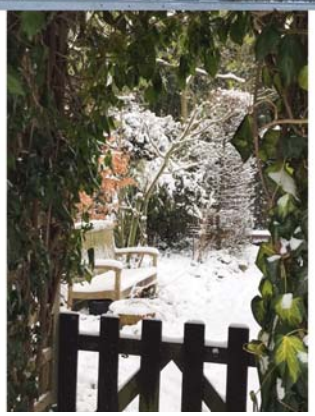

Van links naar rechts: voetbalvelden Hercules met Veemarkt op de achtergrond door Mariëtte Booij, de besneeuwde Sartreweg door Nadine Schagen, Ons Buiten in de sneeuw door Judith Witmond en de bevroren vijver in de Voorveldse Polder door Jehannes de Boer.

85 jaar tuinenpark De Pioniers

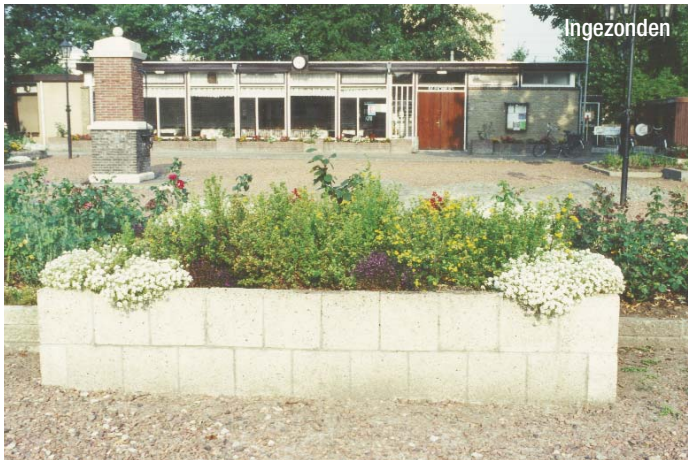

"Wat een prachtige plek. Ik kende het niet." Corona heeft er voor gezorgd dat steeds meer wijkbewoners al wandelend onze groene oase, gelegen tussen het spoor en wijk Veemarkt, ontdekten. Tuinenpark De Pionier is vrij wandelgebied en biedt een kleurrijke variatie aan mens en groen: moestuinen waar op ecologische wijze groenten en fruit worden verbouwd, artistieke en aantrekkelijke bloementuinen en vrolijke tuiniers die wel een praatje willen maken. We hopen dat straks, als het weer mag, het verenigingsgebouw op vrijdagmiddag en zaterdagochtend open is. Dan zijn de wandelaars daar welkom voor een gratis kopje koffie of thee.

Al 85 jaar….

In 1935 werd de tuinvereniging opgericht door Jan Hellevoort, toen nog met het doel om armere gezinnen de kans te geven eigen groente en fruit te verbouwen. In 1960 verhuisde tuinvereniging De Pioniers naar het huidige terrein. Mensen die al lang in deze wijk wonen herinneren zich misschien het rijke verenigingsleven. Feestdagen werden uitbundig gevierd met optochten en verkleden, elk weekeind zat het verenigingsgebouw bomvol en in de zomer was er de tentoonstelling van bloemen, planten en oogst.

Natuur in de stad

De tijden veranderen, maar nog steeds is de buurt van harte welkom op het ruime plein en in ons verenigingsgebouw wat tegenwoordig ook expositieruimte is voor kunstenaars. Op dit moment is er een raamexpositie die van buitenaf en digitaal te bekijken is over de geschiedenis van ons tuinenpark.
Al 85 jaar lang is De Pioniers een plek waar mensen hard werken om hun eigen stukje land zo fraai en vruchtbaar mogelijk te laten zijn en elkaar te ontmoeten, een dorp in de stad. Het gaat niet alleen over het tuinieren maar ook over de natuur in het algemeen, die zo belangrijk voor ons is.
Met onze heemtuinen, slangenhoop, bijenstal, beleeftuin en groene oevers bieden we een veilige plek voor een groot aantal dieren aan zoals vogels, eekhoorns, vlinders, salamanders en egels. Meegaand met de tijd wordt er op de tuinpaden, via de nieuwsbrief en door lezingen kennis gedeeld over ecologisch tuinieren en een duurzame manier van leven. Wees welkom en geniet. Meer informatie op onze website www.depioniers.nl

ATV de pioniers

Update buurthuis Stichting het Wevehuis

Ingezonden

Zoals u wellicht in december 2020 heeft gelezen, moet Buurthuis Het Wevehuis na jaren de huidige locatie in de Regenboogschool aan de Wevelaan per eind juni 2021 verlaten. Dit was de reden dat wij in december 2020 een buurtonderzoek hebben gehouden, met de belangrijkste vraag: 'Wilt de buurt, willen de bewoners, eigenlijk nog wel een buurthuis?'.

Er hebben 136 bewoners uit de wijken Tuindorp, Tuindorp-Oost, Voordorp en Veemarkt meegedaan aan de enquête. Hieruit blijkt dat 135 bewoners een buurthuis wensen in de buurt.
Voor ons reden genoeg om te zoeken naar een nieuwe locatie. Wij hebben inmiddels verschillende gesprekken gehad voor mogelijke locaties, maar dit heeft echter nog niet geleid tot een nieuwe locatie. Afhankelijk van de nieuwe locatie zijn er ook ideeën gerezen om een echt buurthuis/buurtcentrum te worden. Buiten de cursussen om, even binnenlopen voor een kopje koffie of thee, een minibieb bezoeken, hulp vragen bij het invullen van zorg aanvragen o.i.d., enz, enz. Heeft u nog meer ideeën, deze zijn natuurlijk altijd welkom.

Heeft u meer informatie of kunt u iets betekenen voor een nieuwe locatie voor Buurthuis Het Wevehuis, dan horen wij dit graag van u. Contact opnemen kan via: post@wevehuis.nl.

WIJKPLATFORM NOORDOOST Wie zijn we?

Ingezonden

Wie zijn we? Wat zijn we? Maar belangrijker nog wat doen we?

Wij zijn vrijwilligers uit alle buurten van Noordoost

We zetten ons in om Noordoost veiliger, groener, veiliger, kortom prettiger te maken voor zo veel mogelijke inwoners. We kunnen natuurlijk uren hierover praten, maar ik denk dat we de kern zo goed beschreven hebben. Waar het nu om gaat is: wat doen we? Ik zal in het kort proberen te beschrijven wat dat inhoudt.
Sommige onderwerpen zijn opgelost en sommige zijn nog niet afgerond en krijgen aandacht. Voor Voordorp hebben de volgende onderwerpen onze aandacht: 'Warm Tuindorp' en de Gaard. Tevens gaat onze aandacht ook uit naar het Griftpark, waar veel bewoners van Voordorp komen.
Wil je meer weten over onze projecten? Neem een kijkje op https://wijkplatformnoordoost.nl/.

Wijkplatform Noordoost
info@wijkplatformnoordoost.nl

Afsluiting fietspad Kögllaan

Ingezonden

**Vanaf 15 maart wordt het fietspad afgesloten dat tussen het spoor en Tuinenpark Ons Buiten loopt. Dit is een deel van de Kögllaan. Naar verwachting zal dit tot eind april duren.
In die periode werkt het Waterschap HDSR aan een nieuw gemaal voor de afwatering van de sloten in Ons Buiten.**

Het tuinenpark lag er al lang toen Voordorp nog gebouwd moest worden. En aangezien voor de nieuwe wijk de grond is opgehoogd, ligt dit tuinenpark nu op het laagste punt in het hele gebied.
Dit betekent dat het water uit de sloten met een pomp of gemaal afgevoerd moet worden. De pomp die dit werk nu doet is verouderd.

Er komt dus een nieuw gemaal en dat is een flinke klus, waar het Waterschap zes weken voor uit trekt. In die periode kunnen wandelaars, fietsers en hardlopers geen gebruik maken van dit pad. Het pad wordt met hekken afgesloten vanaf de R.A. Kartinistraat aan de noordkant tot de hoek van het park aan de zuidkant. Het pad over het dijkje met de knotwilgen, dat aan de zuidkant van het park loopt, blijft wel open. En de beide toegangen tot het park blijven bereikbaar. Fietsers en wandelaars worden met borden omgeleid.

Gezocht: vogelaars bij weidevogels in plasdras

Ingezonden

In het Noorderpark worden op diverse plekken weilanden plasdras gemaakt om de weidevogels te helpen. Komend seizoen worden dat er weer meer dan in 2020. We zoeken vogelaars, die dergelijke plekken willen monitoren in de periode eind februari – begin juli 2021. Bij eerdere initiatieven is gebleken, dat weidevogels snel in de gaten hebben waar natte plekken zijn. Het broedsucces is groter in de buurt van de plasjes, zeker bij een droog voorjaar. Ook wordt er een plek ingericht waar de mais later wordt ingezaaid. Daar krijgen op de akker broedende vogels langer de tijd om hun jongen groot te brengen.

Met de waarnemingen willen we volgen welke en hoeveel vogels er foerageren, broeden en hoeveel jongen worden grootgebracht.
Het is genieten om grutto, tureluur, scholekster en kievit weer regelmatig te zien in het boerenland!

Als u belangstelling heeft voor het in de komende lente monitoren van weide- en akkervogels: neem contact op met Dirk Jan Bleijerveld d.j.bleijerveld@collectiefutrechtoost.nl

Uit de Buurtmoestuin

De Voortuin
buurtmoestuin van Voordorp

Op Valentijnsdag wilden we ons nieuwe tuinseizoen inluiden met onze eerste meewerkdag, maar de Voortuin was onder een dikke sneeuwlaag bedekt. Heel mooi, maar die tuinklussen gingen het dus even niet worden...

Het klaarmaken van de grond gaan we binnenkort dus maar doen. Mest erop, de afscheidingshekjes weer opbouwen, etc. We hebben er zin in! De nieuwe lavendel rond de appelboom is goed aangeslagen, dus in de zomer komen er vast weer veel mooie kleuren en geuren. Het is altijd weer een verrassing welke planten de winter hebben overleefd. Mochten jullie ideeën hebben voor nieuwe planten, laat het ons weten. De buurtmoestuin is immers van ons allemaal.

We vinden het leuk om te zien dat er door de lockdown veel gewandeld wordt in de buurt. We zien dat de Voortuin goed bezocht wordt voor een afspraak, even pauzeren of kruiden plukken.
We hopen dat de nieuwbouwplannen voor hoogbouw geen roet in het eten gaan gooien voor onze buurtmoestuin. Gelukkig zijn diverse wijkbewoners hard bezig om bij de gemeente te pleiten voor lagere bouw en behoud van het mooie groen in de wijk.

En natuurlijk hopen we dat we dit seizoen weer makkelijker activiteiten kunnen organiseren. We gaan het zien… De volgende meewerkdag is op **zondag 14 maart, van 11.00- 13.00**.
We werken op 1,5 meter afstand en buiten, dus helemaal Corona-proof. Mochten er meer mensen zijn dan de maatregelen toelaten, dan passen we dat ter plekke aan. De daaropvolgende meewerkdagen zijn: 11 april en 9 mei. Van harte welkom!
www.devoortuininvoordorp.nl

Ingezonden

Utrechtse jongeren kunnen anoniem hun hart luchten in lokale chat

Er zijn van die onderwerpen waar je als jongere liever niet met je vrienden of ouders over praat. Of misschien zijn zij niet altijd beschikbaar om te luisteren. In coronatijd kom je ook nog eens minder mensen tegen met wie je een gesprek aanknoopt. Wat het ook is, Utrechtse jongeren kunnen hun verhaal of vraag nu kwijt in de gloednieuwe chat van Jongerenwerk Utrecht (JoU). "Even anoniem je hart luchten kan een enorm verschil maken."

Een brandende vraag stellen, een leuke of minder leuke ervaring delen, even kletsen: het mag allemaal op de chat. De chat is voor alle jongeren in Utrecht en bereikbaar via chat.jou030.nl. Jongerenwerkers van JoU zitten 6 dagen per week klaar om de chat te beantwoorden. Zo ook Ariënne Hoogendoorn. "Als jongerenwerkers praten we elke dag met jongeren. Vrijwel alles hebben we al eens gehoord; we vinden niks gek. Alleen dat al is fijn voor jongeren om te merken. Het grote voordeel is dat de chat anoniem is. Dat maakt het makkelijker om je hart te luchten, zelfs voor jongeren die ons al kennen."

Uitpuffen

Het chatten kan gaan over problemen als huiselijk geweld, schulden of depressieve gevoelens, maar ook vragen over seksualiteit, vriendschap, bijbaantjes, sport of op kamers gaan zijn welkom. "Alles wat jongeren bezighoudt," vat jongerenwerker Hoogendoorn samen. "Even uitpuffen na een schooldag of iets bespreken waar je over piekert bijvoorbeeld. Ik zou het mooi vinden als een jongere na het chatgesprek opgelucht is of een volgende stap durft te zetten. Dat kan een offline vervolgafspraak met ons zijn. Ook kennen we de sociale kaart van Utrecht goed, dus waar nodig kunnen we doorverwijzen naar specifieke hulp."

Verbinding

JoU was altijd al online bereikbaar voor jongeren, bijvoorbeeld via social media, maar tijdens het afgelopen coronajaar nam het online jongerenwerk een vlucht. Door online contact en activiteiten blijven jongerenwerkers in verbinding staan met jongeren. Met name voor jongeren die nog niet weten waar ze hulp of steun kunnen vinden, kan de chat uitkomst bieden. Hoogendoorn: "Jongeren hebben het nodig dat er een gelegenheid wordt gecreëerd om te praten. Dat gebeurt in coronatijd veel minder; ze komen minder mensen tegen. De chat is een plek waar ze hun verhaal kwijt kunnen en waar er naar ze geluisterd wordt."

JoU 030 CHAT

De chat is beschikbaar via chat.jou030.nl op werkdagen van 15.00 tot 20.00 uur en op zondag van 18.00 tot 20.00 uur.

Plastic zakje aub beste hondenbezitter

Ingezonden

Op de eerste zonnige dag in februari zag ik bewoners druk bezig om het groen in de groenvakken te verzorgen. Helaas liggen veel vakken vol met poep. Zo kunnen bewoners geen onderhoud doen en zal de mooie bloemen beplanting snel verdwijnen. En van urine gaan planten ook dood.
Dat willen we toch niet? Wist u er zijn 400 hondentoiletten in de stand, ook één bij u in de buurt. Laat aub uw hond niet in de groenvakken. En gebruik een plastic zakje, net als veel andere hondenbezitters, om poep weer mee naar huis te nemen. Behalve een wettelijke opruimlicht, een goede, zeer gewaardeerde gewoonte. Alvast bedankt namens alle groenverzorgers.

Levensvragen, wie heeft ze niet?!

Ingezonden

Is dit het nu?! Waar haal ik kracht uit? Waarom overkomt mij dit? Welke waarden zijn wezenlijk voor mij? Hoe kan ik verder na deze ervaring die mijn leven op z'n kop gezet heeft? Waar kies ik uiteindelijk voor? Komen dit soort vragen je bekend voor? Het zijn vragen die aan onze existentie, aan ons leven raken, vandaar: levensvragen. We vertrouwen er op dat ons leven z'n vanzelfsprekende gangetje gaat, maar soms kan dat verstoord worden. We kunnen ervaringen meemaken die je leven even stil zetten: wat is de zin en de bedoeling van mijn leven.

Levensvragen zijn 'trage vragen', omdat je er niet (meteen) een antwoord op hebt. Je moet ze als het ware door je heen laten gaan, er de tijd voor nemen. Soms helpt het om daarover te praten: voor de een met een naaste, voor de ander met een buitenstaander, bijv. een geestelijk verzorger. Wij zijn hier speciaal voor opgeleid en bieden professionele begeleiding, hulpverlening en advisering bij zingeving en levensbeschouwing. Wij zijn er voor iedereen, welke geloofsovertuiging of levensfilosofie je ook hebt. Door een subsidie van het ministerie van VWS zijn deze gesprekken veelal gratis.

Zin in Utrecht

In Utrecht werken we met een aantal geestelijk verzorgers samen in Zin in Utrecht, https://www.zininutrecht.nu. Voor Noord-Oost ben ik de wijkcontactpersoon. Als je contact wilt kun je mij bereiken via telefoon 06 4057 0637 of via mail willemien@zininutrecht.nu.

Nadere informatie over geestelijke verzorging kun je vinden op https://geestelijkeverzorging.nl.
Ik hoop je snel te mogen ontmoeten.
Groet, Willemien Winkel.

Biologische zelfoogsttuin

Ingezonden

In Groenekan ligt de biologische zelfoogsttuin Kansrijk.
Drie gemotiveerde tuinders Aafke, Olivia en Aniek staan in de startblokken voor hun tweede seizoen. Zij zullen weer gaan zaaien, planten en de tuin onderhouden en voor een vast bedrag per jaar kun je hier dan elke week je eigen portie groenten, kruiden en kleinfruit komen oogsten. Door een oogstaandeel te nemen heb je toegang tot alles wat de tuin biedt en kan zijn: een verse oogst, een buitenplek, een rustmoment, ontmoetingen, activiteiten, meer verbinding met je omgeving, educatie en een positieve invloed op het voedselsysteem en de afdruk die we achterlaten. Afgelopen seizoen was een groot succes, er bleek veel behoefte te zijn aan een plek als deze. Een plek waar je buiten je boodschappen kunt doen. Mede daarom besloten zij dit jaar nog meer grond te betelen, een kleine hectare in totaal en dat betekent dat er weer extra plek is voor meer zelfoogsters. Op woensdag van 14-20 en zaterdag van 10-17 is de tuin ook open voor bezoekers. In de winkel worden verse groenten van de akker en vanuit de kas verkocht, kan je meedoen met yoga of met een kopje verse kruidenthee, limonade, een stukje taart of een broodje met huisgemaakte pesto genieten van de mooie plek. Kijk voor meer info op www.tuinkasnrijk.nl.

COLOFON

Voordorp Vooruit: www.voordorpvooruit.nl
Email: voordorpvooruit@gmail.com
Facebook: www.facebook.com/voordorpvooruit

Aan dit nummer werkten mee:

Aard de Kruijf, Maurice van Lieshout, Leo Lentz, Marijke van Zoelen, Jehannes de Boer, Fons Visser, Evelien Pullens, Regina Visscher, Mijam van Esterik, Karin de Jonge, Willemien Winkel, Christian Naethuys, Annemieke Roestenberg, Mandy Tober, Frans van den Berg, Judith Witmond, Mariëtte Booij, Aafke van Kansrijk, Nadine van Schagen en Ingeborg Spandaw.

De redactie stelt zich niet verantwoordelijk voor de inhoud van ingezonden stukken.